



Relazione sulla Gestione Rendiconto 2018

COMUNE DI CARISOLO

L'ordinamento degli enti locali, nella stesura più recente, ha ribadito il ruolo del Consiglio come organo di verifica sull'andamento della fase operativa della programmazione a suo tempo deliberata con l'approvazione del Dup.

Questo tipo di riscontro è effettuato anche in sede di rendiconto dato che, secondo quanto previsto dal testo unico degli enti locali, "la relazione sulla gestione è un documento illustrativo della gestione dell'ente nonché dei fatti di rilievo che si sono verificati dopo la chiusura dell'esercizio e contiene ogni altra eventuale informazione utile ad una migliore comprensione dei dati contabili" (Decreto legislativo n.267/00, art.231/1).

La valutazione sui risultati finali di gestione e quella sullo stato di realizzazione finale dei programmi, questi ultimi intesi non solo come

componente della struttura contabile (missioni articolate in programmi) ma come parte integrante del programma politico-attuativo, sono elementi importanti che vanno a caratterizzare il sistema più vasto del controllo sulla gestione. La verifica di origine politica, infatti, è talvolta accompagnata anche da un controllo prettamente tecnico, come quello messo in atto dal sistema generale di controllo interno che, tra le proprie competenze, deve "valutare l'adeguatezza delle scelte compiute in sede di attuazione dei piani, dei programmi e degli altri strumenti di determinazione dell'indirizzo politico, in termini di congruenza tra i risultati conseguiti e gli obiettivi predefiniti (..)"

(D.Lgs.267/00, art.147/2).

È solo il caso di accennare che anche la parte introduttiva del documento unico di programmazione, seppure in una prospettiva che era giustamente rapportata alle reali dimensioni demografiche dell'ente, già tendeva a costituire un'iniziale base informativa su cui poi si è andato ad innestarsi, a fine esercizio, il riscontro sulla concreta realizzazione dell'originaria capacità di pianificare. È proprio per questo motivo che la sezione operativa del DUP, secondo la definizione attribuita dal principio contabile, aveva lo scopo di "costituire il presupposto dell'attività di controllo strategico e dei risultati conseguiti dall'ente, con particolare riferimento allo stato di attuazione dei programmi nell'ambito delle missioni" (punto 8.2/c).

Il presente adempimento viene quindi a collocarsi, in sequenza logica oltre che temporale, dopo l'approvazione del documento unico di approvazione (DUP) di inizio esercizio e la Ricognizione sullo stato di attuazione dei programmi di metà anno. Con questo documento, in particolare, l'Amministrazione tende a rafforzare la percezione della nostra collettività sull'importanza delle azioni compiute dall'ente per dare, allo stesso tempo, la giusta visibilità ad un'attività che ha visto all'opera nel corso dell'esercizio l'intera struttura. Tramite l'impegno profuso, infatti, una parte significativa degli obiettivi perseguiti sono stati tradotti in altrettanti risultati, un esito il cui grado di apprezzamento è lasciato in questo momento alla libera valutazione del cittadino. Con questa Relazione, esposta in un formato ed una modalità che si ritiene sia moderna e accattivante, oltre che rispettosa dei dettami di legge, abbiamo così voluto tenere fede all'impegno di stabilire un rapporto più diretto con i cittadini, basato sulla trasparenza e sulla partecipazione, in modo da consentire a chiunque di cogliere la dimensione strategica delle scelte adottate.

Porre concretamente al centro dell'attenzione i destinatari degli interventi di un'amministrazione pubblica significa anche dare conto del proprio operato in modo trasparente e riscoprire così il senso della propria azione.

Il Sindaco

CONTENUTO E LOGICA ESPOSITIVA

Relazione sulla gestione e volontà del legislatore

Il contenuto della relazione sulla gestione ha una valenza di carattere generale. La volontà espressa dal legislatore è chiara e tende a mantenere un costante rapporto dialettico tra il consiglio comunale e la giunta, favorendo così un riscontro sul grado di realizzazione dei programmi originariamente previsti ed espressi, a livello contabile, dall'aggregato che li contiene per omogeneità di funzione, e cioè la Missione. Allo stesso tempo, il consiglio verifica che l'attività di gestione non si sia estesa fino ad alterare il normale equilibrio delle finanze comunali. L'attività di spesa, infatti, non può prescindere dalla reale disponibilità di risorse. In questo contesto si inserisce l'importante norma che prevede l'esposizione al principale organo collegiale di un vero e proprio bilancio di fine esercizio. La possibilità di valutare l'esito finale dell'originaria attività di programmazione non è solo concessa dall'ordinamento degli enti locali, ma anzi, è incentivata.

Consuntivo e risultati finanziari

La prima parte della relazione, denominata *"Programmazione ed equilibri finali di bilancio"*, ha lo scopo di verificare, ad esercizio ormai chiuso, il mantenimento dell'equilibrio nella programmazione, e cioè la corrispondenza tra stanziamenti definitivi di competenza in entrata (risorse previste) con il fabbisogno stimato in spesa (impieghi programmati), dando maggiore risalto ai due principali aggregati di bilancio, e cioè il comparto corrente e gli investimenti. Gli argomenti della sezione individuano poi i risultati conseguiti a rendiconto, con il risultato complessivo di amministrazione (competenza e residui) e il saldo della gestione, ossia il risultato ottenuto nel versante della sola competenza. L'ultimo argomento trattato estende l'osservazione sui movimenti di cassa, dove le riscossioni ed i pagamenti effettuati nell'esercizio hanno contribuito, insieme all'eventuale giacenza iniziale di cassa, a formare il saldo conclusivo di tesoreria.

Contabilità finanziaria e rendiconto

La terza parte del documento, denominata *"Situazione contabile a rendiconto"*, approfondisce l'analisi già sviluppata nel punto precedente per osservare l'andamento delle entrate e delle uscite di competenza. Sono inoltre sviluppate delle tematiche di particolare interesse, come il finanziamento del bilancio di parte corrente e di quello in conto capitale risultante a rendiconto, il ricorso a mezzi finanziari provenienti da esercizi precedenti, come l'avanzo e il fondo pluriennale vincolato, e la dinamica nella gestione dei residui. Riguardo a quest'ultimo aspetto, sarà monitorato sia l'andamento dei vecchi residui, con il relativo tasso di smaltimento, che la formazione di nuovi residui provenienti dalla competenza. L'ultimo aspetto sviluppato in questa sezione della relazione riguarderà lo scostamento dalle previsioni iniziali, visto come un indice del grado di attendibilità delle previsioni di entrata e di uscita ipotizzate nella frase di programmazione (DUP).

Andamento delle entrate

La sezione denominata *"Gestione delle entrate per tipologia"* sviluppa le tematiche relative ai soli movimenti delle entrate, dove le previsioni finali (stanziamenti) sono accostati ai corrispondenti accertamenti (crediti) e movimenti di cassa (riscossioni). Le informazioni contabili abbracciano ciascun titolo di entrata con le diverse tipologie che lo compongono. Sono prese in considerazione, pertanto, le entrate di natura tributaria, i trasferimenti in conto gestione, le entrate extra tributarie, le riduzioni di attività finanziarie, le accensioni di prestiti, le anticipazioni di cassa e, infine, i servizi per conto di terzi. Particolare attenzione merita l'osservazione del grado di accertamento e del tasso di riscossione, visti come la percentuale della previsione di entrata che si è tradotta in credito, o del credito stesso in incasso. Lo scostamento tra la previsione ed il rispettivo accertamento indica, infine, quanto della previsione di bilancio non si sia effettivamente realizzata.

Gestione della spesa per missione

In questa sezione del documento, denominata *"Gestione della spesa per missione"*, l'attenzione si concentra sul solo versante delle uscite e, in modo specifico, sulla struttura del bilancio composto da missioni poi articolate, ma solo a livello più operativo, in singoli programmi. Viene quindi offerto un quadro d'insieme sui dati contabili della spesa per missione,

dando quindi un adeguato risalto allo scostamento che si è verificato tra le previsioni finali e la spesa effettivamente impegnata. In questa prospettiva, si rende così disponibile un quadro attendibile di informazioni sullo stato di realizzazione dei procedimenti di spesa attivati dall'apparato tecnico. L'osservazione si sposta, infine, sul grado di ultimazione dei pagamenti, visti come un indicatore sull'avvenuto completamento dell'intervento previsto. Il tutto, in un'ottica che legge questi fenomeni solo nel loro insieme (elenco delle missioni) mentre l'analisi di dettaglio è sviluppata in un'altra sezione.

Programmazione iniziale ed equilibri definitivi

Il consiglio, con l'approvazione del documento unico di programmazione (DUP), aveva a suo tempo identificato gli obiettivi generali e destinato le risorse di bilancio. Il tutto, rispettando il pareggio tra risorse destinate (entrate) e relativi impieghi (uscite). Nel corso dell'esercizio, con le variazioni intervenute e in seguito all'applicazione del criterio di esigibilità dell'entrata e della spesa, gli stanziamenti hanno subito modifiche fino ad assestarsi nella configurazione finale, dove le previsioni assestate di entrata e di uscita continuano ad essere in equilibrio.

Durante la gestione, l'amministrazione ha agito in quattro direzioni ben definite, e cioè la gestione corrente, gli interventi negli investimenti, l'utilizzo dei movimenti di fondi e la registrazione dei servizi per conto di terzi, dove ognuno di questi ambiti può essere inteso come un'entità autonoma. Di norma, le scelte inerenti le missioni con i relativi programmi riguardano solo i primi due contesti (corrente e investimenti) perché i servizi C/terzi sono semplici partite di giro mentre i movimenti di fondi interessano operazioni di entrata e uscita che si compensano.

Le tabelle riportano gli equilibri definitivi di bilancio.

QUADRO GENERALE RIASSUNTIVO					
ENTRATE	ACCERTAMENTI	INCASSI	SPESE	IMPEGNI	PAGAMENTI
Fondo di cassa all'inizio dell'esercizio		729.964,11			
Utilizzo avanzo di amministrazione	289.612,70		Disavanzo di amministrazione	0,00	
Fondo pluriennale vincolato di parte corrente	7.738,00				
Fondo pluriennale vincolato di parte corrente	86.913,45				
Titolo 1 Entrate correnti	1.246.336,69	1.551.460,66	Titolo 1 Spese correnti	2.198.275,43	2.383.459,26
			fondo pluriennale vincolato	29.019,32	
Titolo 2 Trasferimenti correnti	304.306,65	219.330,66			
Titolo 3 Entrate tributarie	904.321,80	867.384,51	Titolo 2 Spese c/capitale	1.029.010,88	747.651,74
			fondo pluriennale vincolato	252.244,89	
Titolo 4 Entrate c/capitale	1.068.733,80	977.443,28	Titolo 3 Spese incremento attività finanziarie	0,00	0,00
			fondo pluriennale vincolato	0,00	
Titolo 5 Entrate riduzione attività finanziarie	0,00	0,00			
Totale entrate finali	3.523.698,94	3.615.619,11	Totale spese finali	3.508.550,52	3.131.111,00
Titolo 6 Accensione prestiti	0,00	0,00	Titolo 4 Rimborso prestiti	0,00	0,00
			di cui fondo anticipazioni di liquidità	0,00	0,00
Titolo 7 Anticipazioni	0,00	0,00	Titolo 5 Anticipazioni	0,00	0,00
Titolo 9 Entrate c/terzi	320.534,41	317.047,74	Titolo 7 Spese c/terzi	320.534,41	321.063,64
Totale entrate dell'esercizio	3.844.233,35	3.932.666,85	Totale spese dell'esercizio	3.829.084,93	3.452.174,64
TOTALE COMPLESSIVO ENTRATE	4.228.497,50	4.662.630,96	TOTALE COMPLESSIVO SPESE	3.829.084,93	3.452.174,64
DISAVANZO DELL'ESERCIZIO	0,00		AVANZO COMPETENZA/FONDO CASSA	399.412,57	1.210.456,32
TOTALE A PAREGGIO	4.228.497,50	4.662.630,96	TOTALE A PAREGGIO	4.228.497,50	4.662.630,96

Accertamenti

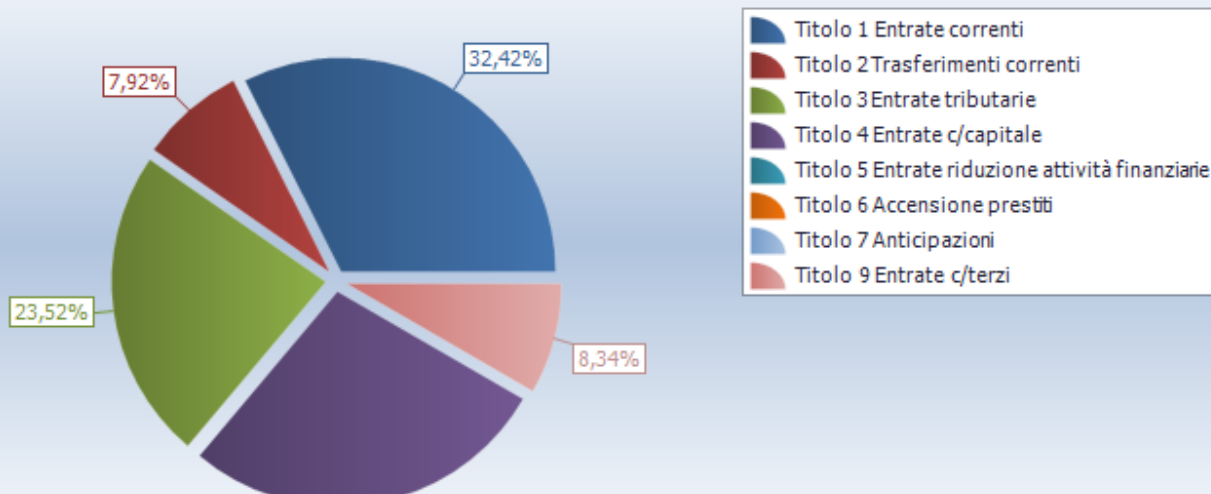

Impegni

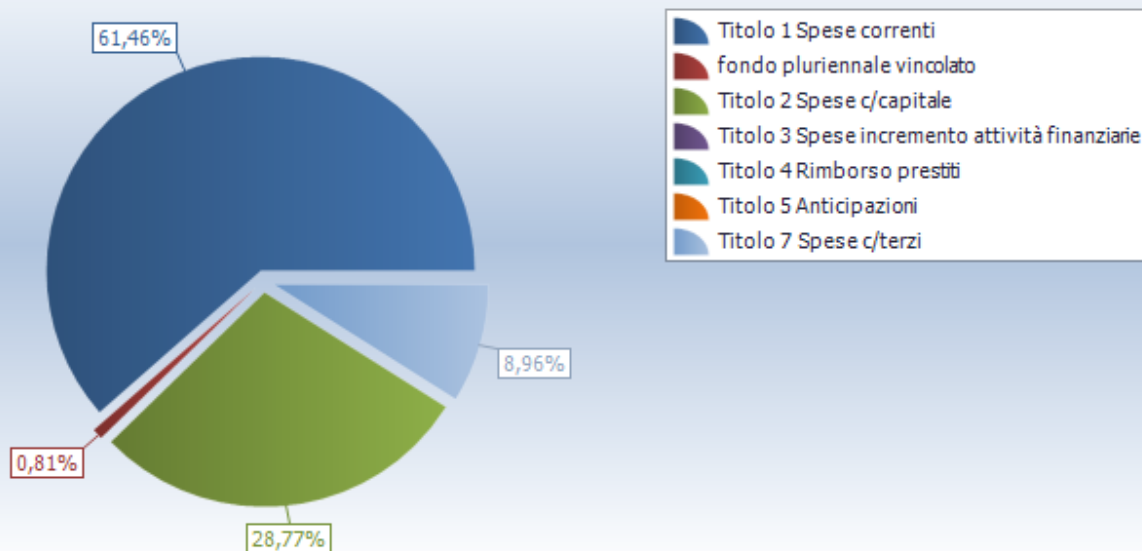

EQUILIBRI DI BILANCIO

EQUILIBRIO ECONOMICO - FINANZIARIO		COMPETENZA (accertamenti e impegni)
Fondo di cassa all'inizio dell'esercizio	729.964,11	
A) Fondo pluriennale vincolato di entrata per spese correnti	(+)	7.738,00
AA) Recupero disavanzo di amministrazione esercizio precedente	(-)	0,00

B) Entrate Titoli 1.00 - 2.00 - 3.00	(+)	2.454.965,14
<i>di cui per estinzione anticipata di prestiti</i>		0,00
C) Entrate Titolo 4.02.06 - Contributi agli investimenti direttamente destinati al rimborso dei prestiti da amministrazioni pubbliche	(+)	0,00
D) Spese Titolo 1.00 - Spese correnti	(-)	2.198.275,43
<i>DD) Fondo pluriennale vincolato di parte corrente (di spesa)</i>	(-)	29.019,32
E) Spese Titolo 2.04 - Altri trasferimenti in conto capitale	(-)	0,00
F) Spese Titolo 4.00 - Quote di capitale amm.to dei mutui e prestiti obbligazionari	(-)	0,00
<i>di cui per estinzione anticipata di prestiti</i>		0,00
<i>di cui Fondo anticipazioni di liquidità (DL 35/2013 e successive modifiche e rifinanziamenti)</i>		0,00
G) Somma finale (G=A-AA+B+C-D-E-F)		235.408,39
ALTRE POSTE DIFFERENZIALI, PER ECCEZIONI PREVISTE DA NORME DI LEGGE E DA PRINCIPI CONTABILI, CHE HANNO EFFETTO SULL'EQUILIBRIO EX ARTICOLO 162, COMMA 6, DEL TESTO UNICO DELLE LEGGI SULL'ORDINAMENTO DEGLI ENTI LOCALI		
H) Utilizzo avanzo di amministrazione per spese correnti	(+)	0,00
<i>di cui per estinzione anticipata di prestiti</i>		0,00
I) Entrate di parte capitale destinate a spese correnti in base a specifiche disposizioni di legge o dei principi contabili	(+)	0,00
<i>di cui per estinzione anticipata di prestiti</i>		0,00
L) Entrate di parte corrente destinate a spese di investimento in base a specifiche disposizioni di legge o dei principi contabili	(-)	0,00
M) Entrate da accensione di prestiti destinate a estinzione anticipata dei prestiti	(+)	0,00
EQUILIBRIO DI PARTE CORRENTE (O=G+H+I-L+M)		235.408,39
P) Utilizzo avanzo di amministrazione per spese di investimento	(+)	289.612,70
Q) Fondo pluriennale vincolato di entrata per spese in conto capitale	(+)	86.913,45
R) Entrate Titoli 4.00-5.00-6.00	(+)	1.068.733,80
C) Entrate Titolo 4.02.06 - Contributi agli investimenti direttamente destinati al rimborso dei prestiti da amministrazioni pubbliche	(-)	0,00
I) Entrate di parte capitale destinate a spese correnti in base a specifiche disposizioni di legge o dei principi contabili	(-)	0,00
S1) Entrate Titolo 5.02 per Riscossione crediti di breve termine	(-)	0,00
S2) Entrate Titolo 5.03 per Riscossione crediti di medio-lungo termine	(-)	0,00
T) Entrate Titolo 5.04 relative a Altre entrate per riduzioni di attività finanziaria	(-)	0,00
L) Entrate di parte corrente destinate a spese di investimento in base a specifiche disposizioni di legge o dei principi contabili	(+)	0,00
M) Entrate da accensione di prestiti destinate a estinzione anticipata dei prestiti	(-)	0,00
U) Spese Titolo 2.00 - Spese in conto capitale	(-)	1.029.010,88
<i>UU) Fondo pluriennale vincolato in c/capitale (di spesa)</i>	(-)	252.244,89
<i>di cui finanziato con risorse rinvenienti da debito</i>		0,00
V) Spese Titolo 3.01 per Acquisizioni di attività finanziarie	(-)	0,00
E) Spese Titolo 2.04 - Altri trasferimenti in conto capitale	(+)	0,00
EQUILIBRIO DI PARTE CAPITALE (Z = P+Q+R-C-I-S1-S2-T+L-M-U-V+E)		164.004,18

S1) Entrate Titolo 5.02 per Riscossione crediti di breve termine	(+)	0,00
S2) Entrate Titolo 5.03 per Riscossione crediti di medio-lungo termine	(+)	0,00
T) Entrate Titolo 5.04 relative a Altre entrate per riduzioni di attività finanziaria	(+)	0,00
X1) Spese Titolo 3.02 per Concessione crediti di breve termine	(-)	0,00
X2) Spese Titolo 3.03 per Concessione crediti di medio-lungo termine	(-)	0,00
Y) Spese Titolo 3.04 per Altre spese per acquisizioni di attività finanziarie	(-)	0,00
EQUILIBRIO FINALE (W = O+Z+S1+S2+T-X1-X2-Y)		399.412,57
Saldo corrente ai fini della copertura degli investimenti pluriennali:		
Equilibrio di parte corrente (O)		235.408,39
Utilizzo risultato di amministrazione per il finanziamento di spese correnti (H)	(-)	0,00
Entrate non ricorrenti che non hanno dato copertura a impegni	(-)	0,00
Equilibrio di parte corrente ai fini della copertura degli investimenti pluriennali		235.408,39

Gestione della competenza e FPV

Il conto del bilancio, quale sintesi contabile dell'intera attività finanziaria, si chiude con un risultato di avanzo o disavanzo, originato dal risultato ottenuto dalle gestioni di competenza e residui. La somma dei due importi fornisce il valore totale del risultato mentre l'analisi disaggregata offre maggiori informazioni su come l'ente, in concreto, abbia finanziato il fabbisogno di spesa del singolo esercizio. Il criterio di attribuzione del singolo impegno nell'esercizio in cui la spesa diventerà esigibile, ottenuto con l'applicazione della tecnica del fondo pluriennale vincolato, altera in modo artificiale il risultato della competenza perché riduce l'importo degli impegni conservati nell'esercizio. Questo difetto viene corretto considerando il FPV in spesa "come impegnato".

QUADRO GENERALE RIASSUNTIVO Gestione COMPETENZA		
Riscossioni	+	3.010.054,91
Pagamenti	-	2.395.113,21
Differenza		614.941,70
Residui attivi	+	834.178,44
Residui passivi	-	1.152.707,51
Differenza		-318.529,07
Avanzo		296.412,63

QUADRO GENERALE RIASSUNTIVO Gestione RESIDUI Metodo I		
Avanzo esercizi precedenti	+	842.246,89

Accertamenti c/competenza	+	3.844.233,35
Impegni c/competenza	-	3.547.820,72
Saldo gestione competenza		296.412,63
Maggiori residui attivi	+	0,00
Minori residui attivi	-	2.196,60
Minori residui passivi	+	21.082,50
Saldo gestione residui		18.885,90
Fondo pluriennale vincolato	-	281.264,21
Pagamenti per azioni esecutive	-	0,00
Saldo gestione		34.034,32
Avanzo		876.281,21

QUADRO GENERALE RIASSUNTIVO Gestione RESIDUI Metodo II		
Fondo cassa al 1/1/2018	+	729.964,11
Incassi c/competenza	+	3.010.054,91
Incassi c/residui	+	922.611,94
Pagamenti c/competenza	-	2.395.113,21
Pagamenti c/residui	-	1.057.061,43
Fondo cassa al 31/12/2018		1.210.456,32
Residui attivi	+	1.210.055,17
Residui passivi	-	1.262.966,07
Fondo pluriennale vincolato	-	281.264,21
Pagamenti per azioni esecutive	-	0,00
Avanzo		876.281,21

Dalla previsione all'accertamento e incasso

L'ammontare complessivo della spesa impiegata nelle diverse missioni e programmi dipende dalla disponibilità effettiva di risorse che, nella contabilità pubblica come per altro anche in quella privata, si traducono poi in interventi di parte corrente o in investimenti a medio o lungo termine. Partendo da questa constatazione, i prospetti successivi indicano l'ammontare delle risorse complessivamente previste nell'esercizio appena chiuso (stanziamenti definitivi) mostrando, inoltre, quante di queste entrate si sono tradotte in effettive disponibilità utilizzabili per la copertura della spesa corrente o di quella in conto capitale (accertamenti) o per l'attivazione dei concreti movimenti di cassa (riscossioni) e quale, infine, sia stata la loro composizione contabile.

Riepilogo Titoli ENTRATE

Tipologia	Somme stanziare	Accertato		Incassato		Residui attivi
		Accertamenti	%	Reversali	%	
0. Avanzo di amministrazione/Utilizzo fondo pluriennale vincolato	410.211,45	410.211,45	100,00	0,00	0,00	0,00
1. Entrate correnti di natura tributaria, contributiva e perequativa	1.240.100,00	1.246.336,69	100,50	1.246.336,69	100,00	0,00
2. Trasferimenti correnti	449.134,51	304.306,65	67,75	84.272,64	27,69	220.034,01
3. Entrate extratributarie	869.050,00	904.321,80	104,06	572.416,56	63,30	331.905,24
4. Entrate in conto capitale	1.436.584,81	1.068.733,80	74,39	791.620,69	74,07	277.113,11
7. Anticipazioni da istituto tesoriere/cassiere	500.000,00	0,00	0,00	0,00	0,00	0,00
9. Entrate per conto terzi e partite di giro	845.000,00	320.534,41	37,93	315.408,33	98,40	5.126,08
Totale	5.750.080,77	4.254.444,80	73,99	3.010.054,91	70,75	834.178,44

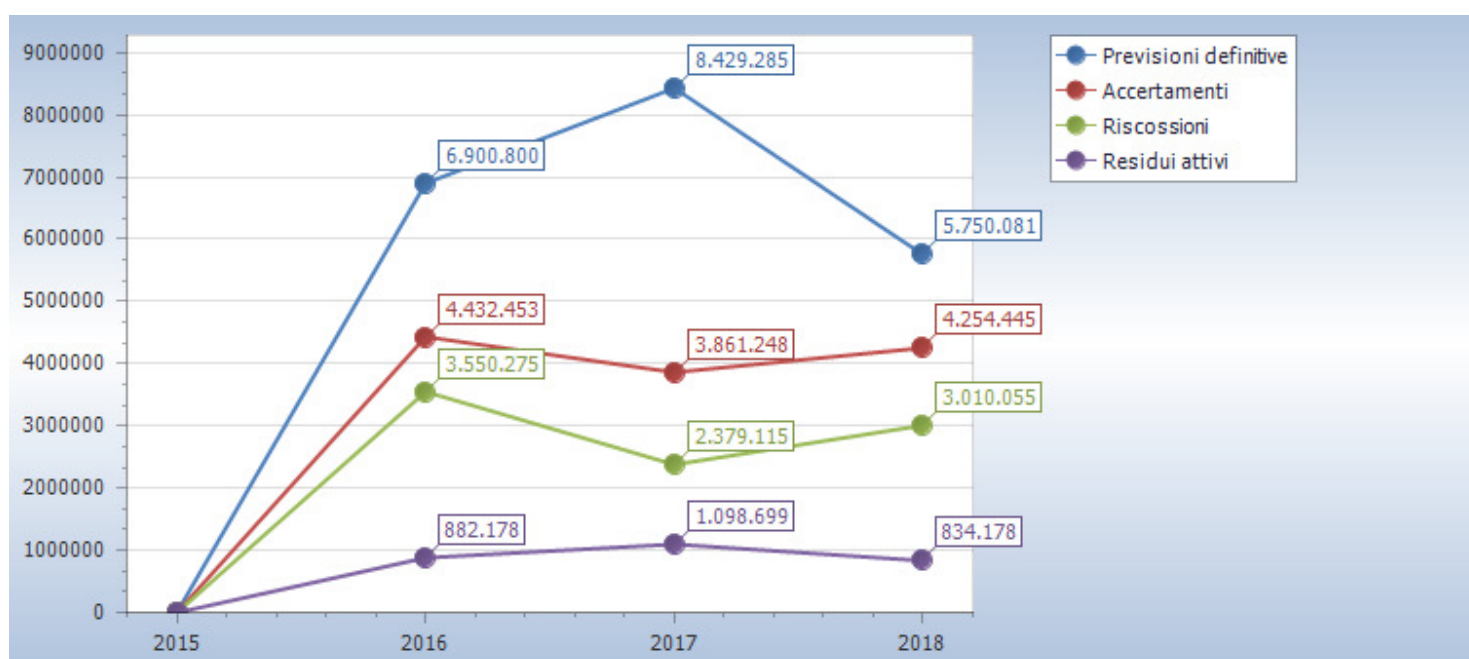

Dalla previsione all'impegno e pagamento

Le uscite sono costituite da spese correnti, investimenti, rimborso di prestiti e servizi per conto terzi. L'ammontare dei mezzi effettivamente spendibili dipende dal volume di entrate che sono state realmente reperite. L'ente pubblico utilizza le risorse seguendo un preciso iter procedurale. Si parte dalle previsioni di spesa, dove l'amministrazione programma gli interventi riportandoli nel bilancio; si prosegue, poi, con l'impegno delle somme esigibili o meno nell'anno e la conseguente formazione dei debiti verso terzi; si termina, infine, con il pagamento dei debiti maturati. I prospetti indicano l'ammontare delle risorse previste mostrando quante di queste si sono poi tradotte in effettive spese correnti o in C/capitale (impegni) ed in concreti movimenti di cassa (pagamenti).

Riepilogo Titoli SPESE						
Macroaggregato	Somme stanziare	Impegnato		Pagato		Residui passivi
		Impegni	%	Mandati	%	
1. Spese correnti	2.513.937,00	2.198.275,43	88,46	1.446.342,05	65,79	751.933,38

<i>di cui fondo pluriennale vincolato</i>	29.019,32					
2. Spese in conto capitale	1.760.731,26	1.029.010,88	68,21	630.399,42	61,26	398.611,46
<i>di cui fondo pluriennale vincolato</i>	252.244,89					
4. Rimborso Prestiti	130.412,51	0,00	0,00	0,00	0,00	0,00
5. Chiusura Anticipazioni ricevute da istituto tesoriere/cassiere	500.000,00	0,00	0,00	0,00	0,00	0,00
7. Uscite per conto terzi e partite di giro	845.000,00	320.534,41	37,93	318.371,74	99,33	2.162,67
Totale	5.750.080,77	3.547.820,72	64,87	2.395.113,21	67,51	1.152.707,51

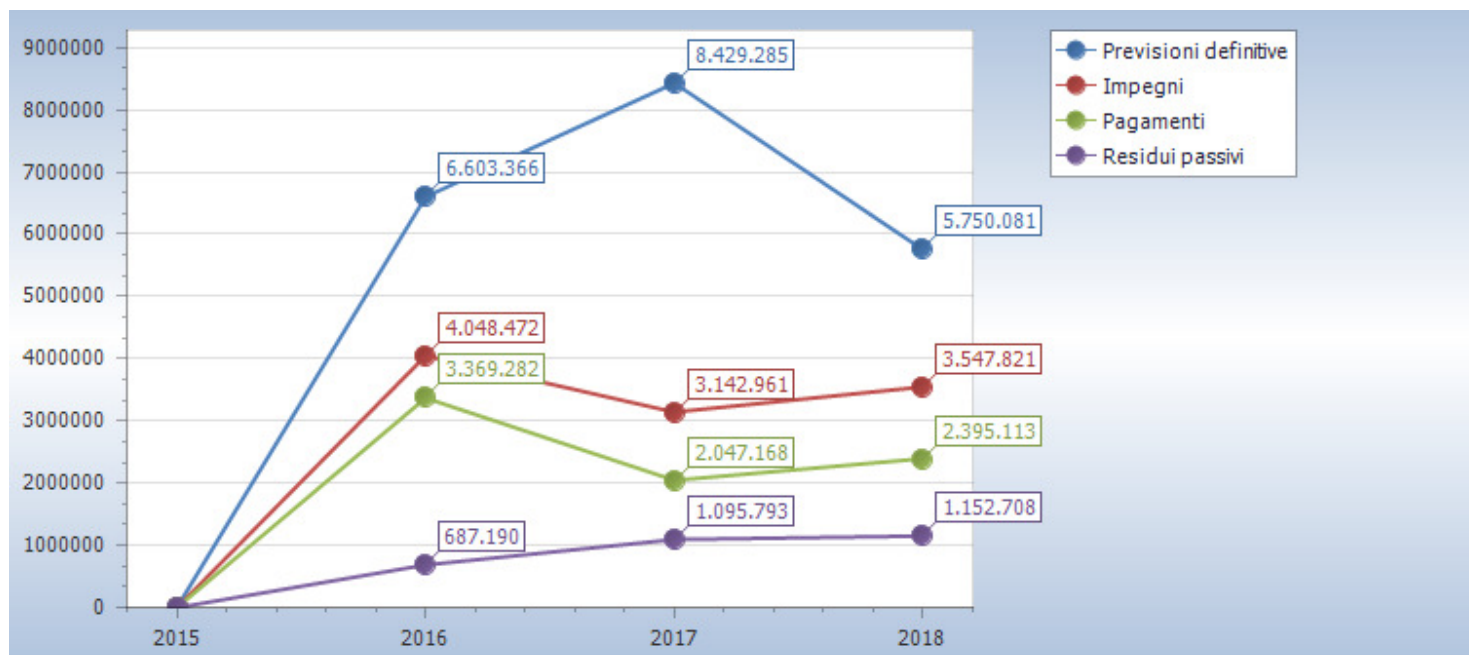

Riepilogo missioni						
Missione	Somme stanziarie	Impegnato		Pagato		Residui passivi
		Impegni	%	Pagamenti	%	
01 Servizi istituzionali, generali e di gestione	1.349.755,07	1.079.155,63	84,43	633.461,72	58,70	445.693,91
<i>di cui fondo pluriennale vincolato</i>	71.620,71					
02 Giustizia	10.100,00	9.548,33	94,54	8.673,59	90,84	874,74
03 Ordine pubblico e sicurezza	13.600,00	12.233,27	89,95	2.888,27	23,61	9.345,00
04 Istruzione e diritto allo studio	251.725,00	227.360,55	90,32	206.929,49	91,01	20.431,06
05 Tutela e valorizzazione dei beni e attivita' culturali	124.995,00	106.202,62	84,97	18.935,51	17,83	87.267,11
06 Politiche giovanili, sport e tempo libero	486.318,10	345.654,27	86,09	290.655,72	84,09	54.998,55
<i>di cui fondo pluriennale vincolato</i>	84.835,22					
07 Turismo	300.344,00	288.547,94	96,07	221.184,46	76,65	67.363,48
08 Assetto del territorio ed edilizia abitativa	327.999,64	152.613,52	74,12	90.489,71	59,29	62.123,81
<i>di cui fondo pluriennale vincolato</i>	122.091,36					
09 Sviluppo sostenibile e tutela del territorio e dell'ambiente	558.191,45	476.472,09	85,36	226.480,88	47,53	249.991,21
10 Trasporti e diritto alla mobilita'	652.845,00	460.817,54	70,64	330.190,30	71,65	130.627,24
<i>di cui fondo pluriennale vincolato</i>	466,92					

11 Soccorso civile	132.060,00	35.128,46	26,60	19.304,18	54,95	15.824,28
12 Diritti sociali, politiche sociali e famiglia <i>di cui fondo pluriennale vincolato</i>	46.650,00 2.250,00	33.552,09	75,57	27.547,64	82,10	6.004,45
14 Sviluppo economico e competitività'	0,00	0,00	0,00	0,00	0,00	0,00
17 Energia e diversificazione delle fonti energetiche	0,00	0,00	0,00	0,00	0,00	0,00
20 Fondi e accantonamenti	19.585,00	0,00	0,00	0,00	0,00	0,00
50 Debito pubblico	130.912,51	0,00	0,00	0,00	0,00	0,00
60 Anticipazioni finanziarie	500.000,00	0,00	0,00	0,00	0,00	0,00
99 Servizi per conto terzi	845.000,00	320.534,41	37,93	318.371,74	99,33	2.162,67
Totale	5.750.080,77	3.547.820,72	64,87	2.395.113,21	67,51	1.152.707,51

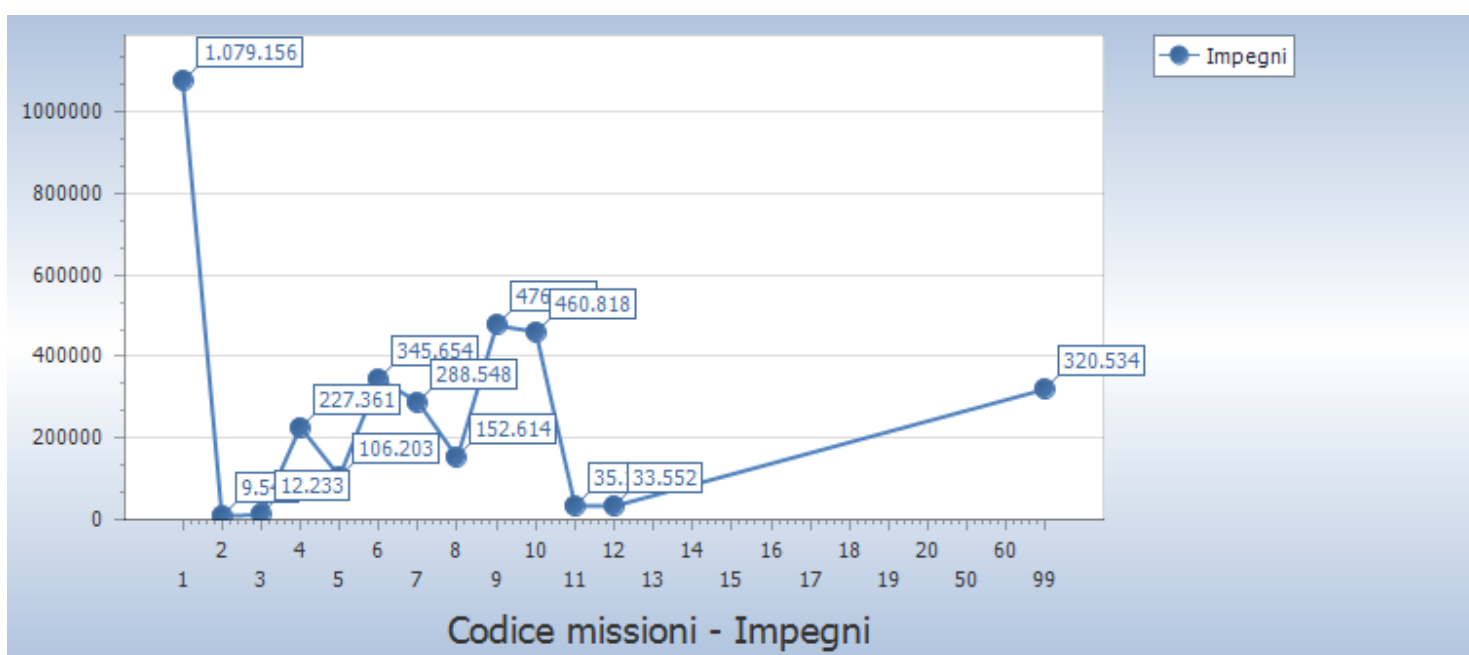

Missione	Titolo 1	Titolo 2	Titolo 3	Titolo 4	Titolo 5
1 Servizi istituzionali, generali e di gestione	984.247,58	94.908,05	0,00	0,00	0,00
2 Giustizia	2.102,67	7.445,66	0,00	0,00	0,00
3 Ordine pubblico e sicurezza	12.233,27	0,00	0,00	0,00	0,00
4 Istruzione e diritto allo studio	225.769,67	1.590,88	0,00	0,00	0,00
5 Tutela e valorizzazione dei beni e attivita' culturali	3.542,62	102.660,00	0,00	0,00	0,00
6 Politiche giovanili, sport e tempo libero	127.148,85	218.505,42	0,00	0,00	0,00
7 Turismo	206.460,11	82.087,83	0,00	0,00	0,00
8 Assetto del territorio ed edilizia abitativa	0,00	152.613,52	0,00	0,00	0,00
9 Sviluppo sostenibile e tutela del territorio e dell'ambiente	182.102,16	294.369,93	0,00	0,00	0,00
10 Trasporti e diritto alla mobilita'	407.547,93	53.269,61	0,00	0,00	0,00
11 Soccorso civile	13.568,48	21.559,98	0,00	0,00	0,00
12 Diritti sociali, politiche sociali e famiglia	33.552,09	0,00	0,00	0,00	0,00
14 Sviluppo economico e competitivita'	0,00	0,00	0,00	0,00	0,00
17 Energia e diversificazione delle fonti energetiche	0,00	0,00	0,00	0,00	0,00
20 Fondi e accantonamenti	0,00	0,00	0,00	0,00	0,00
50 Debito pubblico	0,00	0,00	0,00	0,00	0,00
60 Anticipazioni finanziarie	0,00	0,00	0,00	0,00	0,00
99 Servizi per conto terzi	0,00	0,00	0,00	0,00	0,00
Totale	2.198.275,43	1.029.010,88	0,00	0,00	0,00

LA GESTIONE RESIDUI

In occasione del c.d. Riaccertamento Ordinario 2018, approvato con deliberazione della Giunta Comunale n. .. del 20.03.2019, il Comune ha dato seguito al disposto del Principio Generale della Competenza Finanziaria c.d. Potenziata, stralciando dal conto del bilancio tutti quegli impegni per i quali non è stata verificata l'obbligazione sottostante. Da tale operazione discende il risultato di amministrazione, nella sua componente derivante dalla gestione residui.

Oltre a tale operazione, si è provveduto alla verifica puntuale dei residui attivi, che rappresentano crediti esigibili e non incassati. Il volume dei crediti scaduti e non incassati, ai sensi del Principio Contabile applicato della Contabilità Finanziaria, allegato 4/2, obbliga questa amministrazione ad accantonare una quota del risultato di amministrazione a copertura del potenziale insoluto delle poste iscritte a residuo.

Andamento gestione residui								
Titolo		Residui iniziali	Variazioni			Residui rimasti	Residui incassati	Residui al 31/12
			Maggiori residui	Minori residui	Totale			
1	Entrate correnti di natura tributaria, contributiva e perequativa	305.123,97	0,00	0,00	0,00	305.123,97	305.123,97	0,00
2	Trasferimenti correnti	250.955,07	0,00	54,00	-54,00	250.901,07	135.058,02	115.843,05
3	Entrate extratributarie	417.953,63	0,00	0,00	0,00	417.953,63	294.967,95	122.985,68
4	Entrate in conto capitale	307.068,27	0,00	1.872,10	-1.872,10	305.196,17	185.822,59	119.373,58
9	Entrate per conto terzi e partite di giro	19.584,33	0,00	270,50	-270,50	19.313,83	1.639,41	17.674,42
Totale		1.300.685,27	0,00	2.196,60	-2.196,60	1.298.488,67	922.611,94	375.876,73

Titolo		Residui iniziali	Variazioni			Residui rimasti	Residui pagati	Residui al 31/12
			Maggiori residui	Minori residui	Totale			
1	Spese correnti	987.259,74	0,00	11.220,18	-11.220,18	976.039,56	937.117,21	38.922,35
2	Spese in conto capitale	143.590,96	0,00	9.862,32	-9.862,32	133.728,64	117.252,32	16.476,32
7	Uscite per conto terzi e partite di giro	57.551,79	0,00	0,00	0,00	57.551,79	2.691,90	54.859,89
Totale		1.188.402,49	0,00	21.082,50	-21.082,50	1.167.319,99	1.057.061,43	110.258,56

Il calcolo del fondo crediti di dubbia esigibilità segue le modalità previste dal Legislatore all'esempio 5 dell'allegato 4/2, che recita: "[...]. In occasione della redazione del rendiconto è verificata la congruità del fondo crediti di dubbia esigibilità accantonata nel risultato di amministrazione, facendo riferimento all'importo complessivo dei residui attivi, sia di competenza dell'esercizio cui si riferisce il rendiconto, sia degli esercizi precedenti. A tal fine si provvede: b1) a determinare, per ciascuna delle categorie di entrate di cui al punto 1), l'importo dei residui complessivo come risultano alla fine dell'esercizio appena concluso, a seguito dell'operazione di riaccertamento ordinario di cui all'articolo 3, comma 4, del presente decreto; b2) a calcolare, in corrispondenza di ciascun entrata di cui al punto b1), la media del rapporto tra gli incassi (in c/residui) e l'importo dei residui attivi all'inizio di ogni anno degli ultimi 5 esercizi. L'importo dei residui attivi

all'inizio di ciascun anno degli ultimi 5 esercizi può essere ridotto di una percentuale pari all'incidenza dei residui attivi di cui alle lettere b) e d) del prospetto di cui al punto 9.3 riguardante il riaccertamento straordinario dei residui rispetto al totale dei residui attivi risultante dal rendiconto 2014. Tale percentuale di riduzione può essere applicata in occasione della determinazione del fondo crediti di dubbia esigibilità da accantonare nel risultato di amministrazione degli esercizi successivi, con riferimento alle annualità precedenti all'avvio della riforma; b3) ad applicare all'importo complessivo dei residui classificati secondo le modalità di cui al punto b1) una percentuale pari al complemento a 100 delle medie di cui al punto b2).

Con riferimento alla lettera b2) la media può essere calcolata secondo le seguenti modalità: b. media semplice (sia la media fra totale incassato e totale accertato, sia la media dei rapporti annui); c. rapporto tra la sommatoria degli incassi in c/residui di ciascun anno ponderati con i seguenti pesi: 0,35 in ciascuno degli anni nel biennio precedente e il 0,10 in ciascuno degli anni del primo triennio - rispetto alla sommatoria degli residui attivi al 1° gennaio di ciascuna anno ponderati con i medesimi pesi indicati per gli incassi; d. media ponderata del rapporto tra incassi in c/residui e i residui attivi all'inizio ciascun anno del quinquennio con i seguenti pesi: 0,35 in ciascuno degli anni nel biennio precedente e il 0,10 in ciascuno degli anni del primo triennio. Se il fondo crediti di dubbia esigibilità complessivo accantonato nel risultato di amministrazione (costituito dalle quote del risultato di amministrazioni vincolato nei precedenti esercizi e dall'accantonamento effettuato nell'esercizio cui si riferisce il rendiconto) risulta inferiore all'importo considerato congruo è necessario incrementare conseguentemente la quota del risultato di amministrazione dedicata al fondo crediti di dubbia esigibilità. Se il fondo crediti di dubbia esigibilità accantonata risulta superiore a quello considerato congruo, è possibile svincolare conseguentemente la quota del risultato di amministrazione dedicata al fondo. Ai sensi di quanto previsto dall'articolo 187, comma 1, del TUEL e dall'articolo 42, comma 1, del presente decreto, in caso di incapienza del risultato di amministrazione, la quota del fondo crediti di dubbia esigibilità non compresa nel risultato di amministrazione è iscritta come posta a se stante della spesa nel bilancio di previsione.[...]".

In occasione del riaccertamento ordinario, previsto dal par. 9.1 del Principio Contabile Applicato della Contabilità Finanziaria, il Comune di Carisolo ha applicato in modo puntuale il principio generale della Competenza Finanziaria c.d. Potenziata, stralciando dal conto del bilancio tutti gli impegni ed accertamenti che non sotto-tendono ad obbligazioni giuridicamente perfezionate ed esigibili.

Anzianità dei residui attivi al 1/1/2018							
Titolo		Anno 2013 e precedenti	Anno 2014	Anno 2015	Anno 2016	Anno 2017	Totale
1	Entrate correnti di natura tributaria, contributiva e perequativa	0,00	0,00	0,00	7.114,14	298.009,83	305.123,97
2	Trasferimenti correnti	0,00	0,00	0,00	22.911,86	228.043,21	250.955,07
3	Entrate extratributarie	0,00	0,00	0,00	79.566,84	338.386,79	417.953,63
4	Entrate in conto capitale	0,00	0,00	0,00	75.843,10	231.225,17	307.068,27
9	Entrate per conto terzi e partite di giro	0,00	0,00	0,00	16.550,00	3.034,33	19.584,33
Totale		0,00	0,00	0,00	201.985,94	1.098.699,33	1.300.685,27

Anzianità dei residui passivi al 1/1/2018							
Titolo		Anno 2013 e precedenti	Anno 2014	Anno 2015	Anno 2016	Anno 2017	Totale
1	Spese correnti	0,00	0,00	10.360,00	42.251,29	934.648,45	987.259,74

2	Spese in conto capitale	0,00	0,00	0,00	16.914,89	126.676,07	143.590,96
7	Uscite per conto terzi e partite di giro	0,00	0,00	0,00	23.083,30	34.468,49	57.551,79
Totale		0,00	0,00	10.360,00	82.249,48	1.095.793,01	1.188.402,49

LA GESTIONE DI CASSA

Previsioni di cassa e operazioni di tesoreria

La previsione e la registrazione dei movimenti di cassa riguarda solo il primo dei tre anni della programmazione di bilancio ed abbraccia sia la gestione di competenza che quella dei residui (situazione di credito e debito ereditate dall'anno precedente). Nel corso dell'esercizio le previsioni si sono tradotte in movimenti effettivi con la conseguente emissione, da parte dell'ente, delle reversali d'incasso (entrate) e dei mandati di pagamento (uscite). Il tesoriere, a fronte di queste autorizzazioni ad incassare ed a pagare, ha operato i movimenti di cassa con i conseguenti accrediti ed addebiti in conto. Il saldo finale di queste operazione, sommato alla consistenza iniziale del fondo cassa, determina l'ammontare complessivo della giacenza di tesoreria (fondo finale di cassa)..

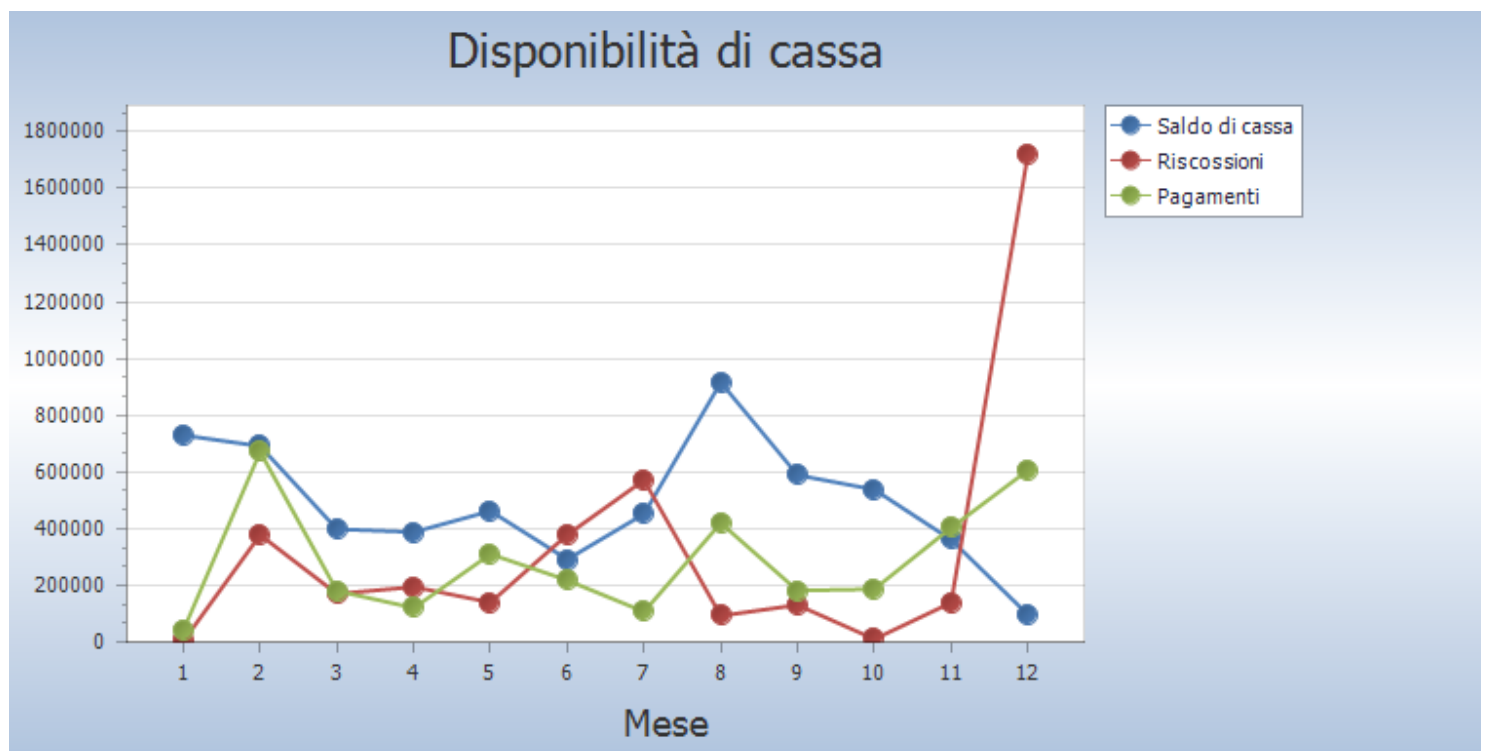

SALDI FINANZA PUBBLICA

Nel corso dell'esercizio 2018 il Comune di Carisolo ha rispettato i Vincoli di Finanza Pubblica, introdotti dall'art. 1 commi 709 e seguenti della Legge 208/2015, come dettagliatamente indicato nella seguente tabella:

MONITORAGGIO DELLE RISULTANZE DEL SALDO DI FINANZA PUBBLICA AI SENSI DEL COMMA 469 DELL'ARTICOLO 1 DELLA LEGGE 11/12/2016, N. 232 (LEGGE DI BILANCIO 2017)			
CITTA' METROPOLITANE - PROVINCE - COMUNI			
(migliaia di euro)			
		Dati gestionali (stanziamenti FPV/ accertamenti e impegni) al 31/12/2018	Dati gestionali CASSA(riscossioni e pagamenti) al 31/12/2018
AA) Avanzo di amministrazione per investimenti	(+)	290	
A1) Fondo pluriennale vincolato di entrata per spese correnti	(+)	8	
A2) Fondo pluriennale vincolato di entrata in conto capitale finanziato da debito	(-)		
A2) Fondo pluriennale vincolato di entrata in conto capitale al netto della quota finanziata da debito	(+)	87	
A3) Fondo pluriennale vincolato di entrata per partite finanziarie	(+)		
A4) Fondo pluriennale vincolato di entrata che finanzia gli impegni cancellati definitivamente dopo l'approvazione del rendiconto dell'anno precedente	(-)	7	
A) Fondo pluriennale vincolato di entrata (A1 + A2 + A3 - A4)		88	
B) Titolo 1 - Entrate correnti di natura tributaria, contributiva e perequativa	(+)	1.246	1.551
C) Trasferimenti correnti non validi ai fini dei saldi finanza pubblica	(-)		
C) Titolo 2 - Trasferimenti correnti validi ai fini dei saldi finanza pubblica	(+)	304	219
D) Titolo 3 - Entrate extratributarie	(+)	904	867
E) Titolo 4 - Entrate in c/capitale	(+)	1.069	977
F) Titolo 5 - Entrate da riduzione di attività finanziarie	(+)		
G) SPAZI FINANZIARI ACQUISITI	(+)	300	
H1) Titolo 1 - Spese correnti al netto del fondo pluriennale vincolato	(+)	2.198	2.383
H2) Fondo pluriennale vincolato di parte corrente	(+)	29	
H) Titolo 1 - Spese correnti valide ai fini dei saldi di finanza pubblica (H=H1 + H2)	(-)	2.227	2.383
I1) Titolo 2 - Spese in c/capitale al netto del fondo pluriennale vincolato	(+)	1.029	748
I2) Fondo pluriennale vincolato in c/capitale al netto delle quote finanziate da debito	(+)	252	
I) Titolo 2 - Spese in c/capitale valide ai fini dei saldi di finanza pubblica (I=I1 + I2)	(-)	1.281	748
L1) Titolo 3 - Spese per incremento di attività finanziaria al netto del fondo pluriennale vincolato	(+)		
L2) Fondo pluriennale vincolato per partite finanziarie	(+)		
L) Titolo 3 - Spese per incremento di attività finanziaria (L= L1 + L2)	(-)		
M) SPAZI FINANZIARI CEDUTI	(-)		
N) SALDO DI COMPETENZA TRA ENTRATE E SPESE FINALI (N=AA+A+B+C+D+E+F+G-H-I-L-M) SALDO FINALE DI CASSA (B+C+D+E+F-H-I-L)	(+)	693	483
O) OBIETTIVO DI SALDO FINALE DI COMPETENZA 2018			
P) OBIETTIVO DI SALDO FINALE DI COMPETENZA 2018 RIDETERMINATO a seguito del recupero degli spazi finanziari acquisiti nell'anno 2018 e NON utilizzati e Risorse nette da programmare entro il 20/1/2019	(-)		
Q) DIFFERENZA TRA IL SALDO DI COMPETENZA TRA ENTRATE E SPESE FINALI E OBIETTIVO DI SALDO FINALE DI COMPETENZA RIDETERMINATO (Q=N - P)		693	

MONITORAGGIO DELLE RISULTANZE DEL SALDO DI FINANZA PUBBLICA AI SENSI DEL COMMA 469 DELL'ARTICOLO 1 DELLA LEGGE 11/12/2016, N. 232 (LEGGE DI BILANCIO 2017)

CITTA' METROPOLITANE - PROVINCE - COMUNI

(migliaia di euro)

		Dati gestionali (stanziamenti FPV/ accertamenti e impegni) al 31/12/2018
1) SPAZI FINANZIARI ACQUISITI nel 2018 con il Patto di "SOLIDARIETA' NAZIONALE VERTICALE" ai sensi dei commi 485 e segg., art. 1, legge n. 232/2016	(+)	
1A) IMPEGNI esigibili nel 2018 per INVESTIMENTI assunti a valere sugli spazi acquisiti con il Patto di "SOLIDARIETA' NAZIONALE VERTICALE", commi 485 e segg., art.1, legge 232/2016 e relativi ad opere pubbliche oggetto di monitoraggio BDAP-MOP ai sensi D.Lgs. 229/2011	(-)	
1B) Fondo pluriennale vincolato in c/capitale al netto della quota finanziata da debito per INVESTIMENTI a valere sugli spazi acquisiti con il Patto di "SOLIDARIETA' NAZIONALE VERTICALE", ai sensi dei commi 485 e segg., art. 1, legge n. 232/2016 (Opere pubbliche oggetto di monitoraggio BDAP MOP)	(-)	
1C) IMPEGNI per INVESTIMENTI assunti a valere sugli spazi acquisiti con il Patto di "SOLIDARIETA' NAZIONALE VERTICALE", ai sensi dei c. 485 e segg., art. 1, l. 232/2016 e NON oggetto di monitoraggio BDAP-MOP ai sensi del D. Lgs 229/2011 e trasferimenti alle Unioni di comuni per investimenti	(-)	
1D) SPAZI FINANZIARI ACQUISITI nel 2018 con il Patto di "SOLIDARIETA' NAZIONALE VERTICALE" e NON UTILIZZATI per investimenti, c. 485 e segg., art.1, legge 232/2016. (1D = 1A - 1B - 1C)		
2) SPAZI FINANZIARI ACQUISITI con le INTESE REGIONALI 2018, ai sensi dell'art. 2 del D.P.C.M. n. 21/2017.	(+)	300
2A) IMPEGNI esigibili nel 2018 per INVESTIMENTI assunti a valere sugli spazi acquisiti con le INTESE REGIONALI 2018, ai sensi dell'art. 2 del D.P.C.M. n. 21/2017 e relativi ad opere pubbliche oggetto di monitoraggio BDAP-MOP ai sensi del D. Lgs n. 229/2011.	(-)	300
2B) Fondo pluriennale vincolato in c/capitale al netto della quota finanziata da debito per INVESTIMENTI a valere sugli spazi acquisiti con le INTESE REGIONALI 2018, ai sensi dell'art. 2 del D.P.C.M. n. 21/2017 (Opere pubbliche oggetto di monitoraggio BDAP MOP)	(-)	
2C) IMPEGNI per INVESTIMENTI assunti a valere sugli spazi acquisiti con le INTESE REGIONALI 2018, ai sensi dell'art. 2 del D.P.C.M. n. 21/2017 e NON oggetto di monitoraggio BDAP-MOP ai sensi del D. Lgs n. 229/2011 e trasferimenti alle Unioni di comuni per investimenti	(-)	
2D) SPAZI FINANZIARI ACQUISITI con le INTESE REGIONALI 2018 e NON UTILIZZATI per investimenti ai sensi dell'art. 2 del D.P.C.M. n. 21/2017. (2D = 2 - 2A - 2B - 2C)		
3) SPAZI FINANZIARI ACQUISITI nel 2018 con il Patto di "SOLIDARIETA' NAZIONALE ORIZZONTALE", ai sensi dell'art. 4 del D.P.C.M. n. 21/2017.	(+)	
3A) IMPEGNI esigibili nel 2018 per INVESTIMENTI assunti a valere sugli spazi acquisiti con il Patto di "SOLIDARIETA' NAZIONALE ORIZZONTALE", ai sensi dell'art. 4 del D.P.C.M. n. 21/2017 e relativi ad opere pubbliche oggetto di monitoraggio BDAP-MOP ai sensi del D. Lgs n. 229/2011.	(-)	
3B) Fondo pluriennale vincolato in c/capitale al netto della quota finanziata da debito per INVESTIMENTI a valere sugli spazi acquisiti con il Patto di "SOLIDARIETA' NAZIONALE ORIZZONTALE", ai sensi dell'art. 4 del D.P.C.M. n. 21/2017 (Opere pubbliche oggetto di monitoraggio BDAP MOP)	(-)	
3C) IMPEGNI per INVESTIMENTI assunti a valere sugli spazi acquisiti con il Patto di "SOLIDARIETA' NAZIONALE ORIZZONTALE", ai sensi dell'art. 4 del D.P.C.M. n. 21/2017 e NON oggetto di monitoraggio BDAP-MOP ai sensi del D. Lgs n. 229/2011 e trasferimenti alle Unioni di comuni per investimenti	(-)	
3D) SPAZI FINANZIARI ACQUISITI nel 2018 con il Patto di "SOLIDARIETA' NAZIONALE ORIZZONTALE" e NON UTILIZZATI per investimenti, ai sensi dell'art. 4 del D.P.C.M. n. 21/2017. (3D = 3 - 3A - 3B - 3C)		
4) RISORSE riversate all'Ente a seguito della CHIUSURA DELLE CONTABILITA' SPECIALI in materia di protezione civile e accertate nel 2018 (art. 1, comma 788, legge n. 205 del 2017)	(+)	
5A) IMPEGNI esigibili nel 2018 correlati alle RISORSE di cui alla voce 4 (art. 1, comma 788, legge n. 205 del 2017)	(-)	
5B) Fondo pluriennale vincolato in c/capitale 2018 correlato alle RISORSE di cui alla voce 4 (art. 1, comma 788, legge n. 205 del 2017)	(-)	
6) Risorse nette da programmare entro il 20 gennaio 2019 per investimenti ai sensi dell'art. 1, commi 789 e 790 della legge n. 205 del 2017. (6 = 4 - 5A - 5B)		
P) OBIETTIVO DI SALDO FINALE DI COMPETENZA 2018 RIDETERMINATO a seguito del recupero degli spazi finanziari acquisiti nell'anno 2018 e NON utilizzati e Risorse nette da programmare entro il 20 gennaio 2019 (P= O + 1D + 2D + 3D + 6)		

LA SPESA PER IL PERSONALE

La Legge 27 dicembre 2006 n. 296 – Legge Finanziaria 2007 – all'art. 1 commi 557 – 557 bis – 557 ter -557 quater dispone: "557. Ai fini del concorso delle autonomie regionali e locali al rispetto degli obiettivi di finanza pubblica, gli enti sottoposti al patto di stabilità interno assicurano la riduzione delle spese di personale, al lordo degli oneri riflessi a carico delle amministrazioni e dell'IRAP, con esclusione degli oneri relativi ai rinnovi contrattuali, garantendo il contenimento della dinamica retributiva e occupazionale, con azioni da modulare nell'ambito della propria autonomia e rivolte, in termini di principio, ai seguenti ambiti prioritari di intervento:[...] b) razionalizzazione e snellimento delle strutture burocratico-amministrative, anche attraverso accorpamenti di uffici con l'obiettivo di ridurre l'incidenza percentuale delle posizioni dirigenziali in organico; c) contenimento delle dinamiche di crescita della contrattazione integrativa, tenuto anche conto delle corrispondenti disposizioni dettate per le amministrazioni statali. 557-bis. Ai fini dell'applicazione del comma 557, costituiscono spese di personale anche quelle sostenute per i rapporti di collaborazione coordinata e continuativa, per la somministrazione di lavoro, per il personale di cui all'articolo 110 del decreto legislativo 18 agosto 2000, n. 267, nonché per tutti i soggetti a vario titolo utilizzati, senza estinzione del rapporto di pubblico impiego, in strutture e organismi variamente denominati partecipati o comunque facenti capo all'ente. 557-ter. In caso di mancato rispetto del comma 557, si applica il divieto di cui all'art. 76, comma 4, del decreto-legge 25 giugno 2008, n. 112, convertito, con modificazioni, dalla legge 6 agosto 2008, n. 133. 557-quater. Ai fini dell'applicazione del comma 557, a decorrere dall'anno 2014 gli enti assicurano, nell'ambito della programmazione triennale dei fabbisogni di personale, il contenimento delle spese di personale con riferimento al valore medio del triennio precedente alla data di entrata in vigore della presente disposizione".

Il Legislatore prevede, quindi, che gli Enti Territoriali possano avere la spesa di personale, espressa in termini di competenza, per un importo non superiore alla spesa media del triennio 2011-2012-2013.

Il mancato rispetto di tale limite è equiparabile al non rispetto del Patto di Stabilità, quindi : "In caso di mancato rispetto del patto di stabilità interno nell'esercizio precedente è fatto divieto agli enti di procedere ad assunzioni di personale a qualsiasi titolo, con qualsivoglia tipologia contrattuale, ivi compresi i rapporti di collaborazione continuata e continuativa e di somministrazione, anche con riferimento ai processi di stabilizzazione in atto. E' fatto altresì divieto agli enti di stipulare contratti di servizio con soggetti privati che si configurino come elusivi della presente disposizione."

Nel corso del 2018 la spesa di personale del Comune di Carisolo è illustrata dalla seguente tabella:

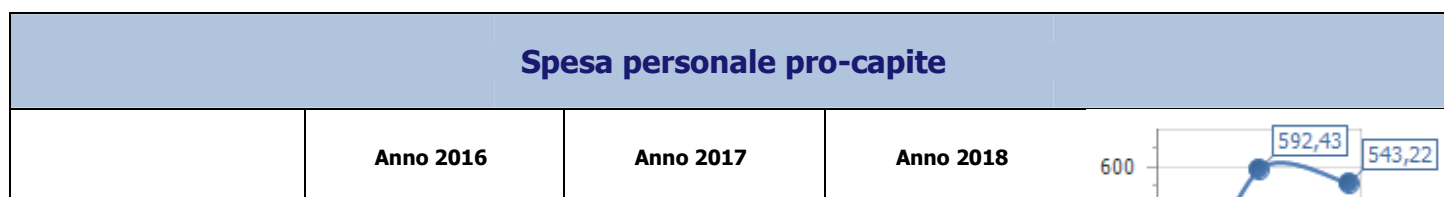
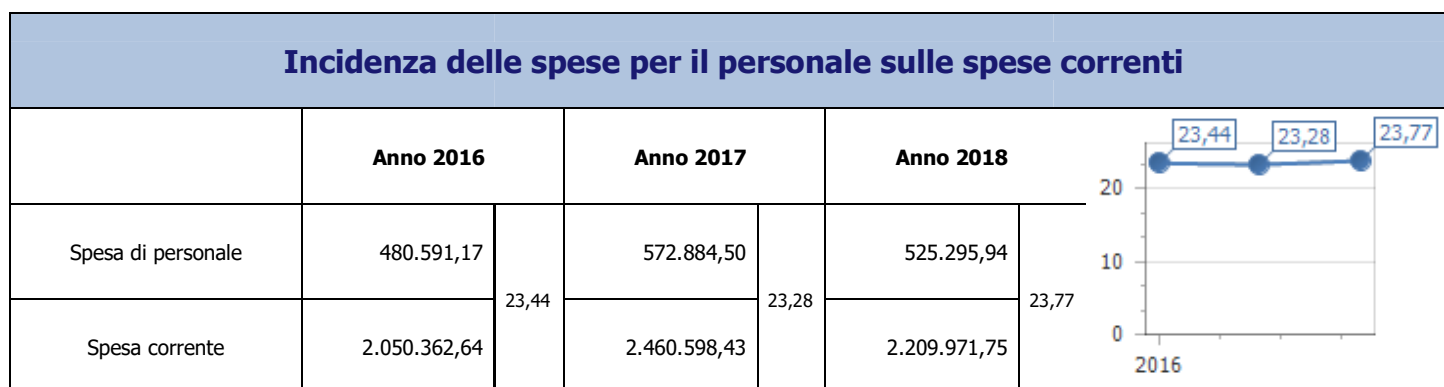

Spesa personale	480.591,17	0,00	572.884,50	592,43	525.295,94	543,22	
Popolazione	0		967		967		